Federación Cántabra de Atletismo

Casa del Deporte (2ª Planta). Avenida del Deporte s/n - 39011, Santander
CIF: Q.8955012-C / Nº. Cuenta: Liberbank - ES52 2048 2000 6134 0029 2688
Horario de atención al público: Lunes, Miércoles y Jueves (de 20:00 a 21:00 h.)
Correo electrónico: fcatle@fcatle.com

CIRCULAR 10/2021

I Cross Marina del Cantábrico - Ayuntamiento de Camargo

Campeonato de Cantabria Absoluto, Sub23 y Sub20 de Cross Individual

Prueba de Selección para los Campeonatos de España de Campo a Través

(Puerto Deportivo Marina del Cantábrico, Raos-Maliaño, Domingo 21 de febrero de 2021)

HORARIO DEFINITIVO (COMPETICIÓN AUTORIZADA POR LA DIRECCIÓN GENERAL DE SALUD PÚBLICA)

Apertura Cámara de Llamadas	Cierre Cámara de Llamadas	Hora de salida de la prueba	Categoría	Distancia (metros)	Vueltas *Circuito único 'A': 1.500 metros*	Salida del Circuito
09:45	09:55	**10:00**	**Sub16 Femenino**	**3.000**	**2A**	**10:30**
10:05	10:15	**10:20**	**Sub16 Masculino**	**3.000**	**2A**	**10:50**
10:25	10:35	**10:40**	**Sub18 Femenino**	**4.500**	**3A**	**11:15**
10:50	11:00	**11:05**	**Sub18 Masculino**	**4.500**	**3A**	**11:40**
11:15	11:25	**11:30**	**Open Masculino y Femenino** *(Sub23 y Mayores) Fuera de Concurso*	**6.000**	**4A**	**12:15**
11:50	12:00	**12:05**	**Sub20 Masculino Campeonato de Cantabria**	**7.500**	**5A**	**12:55**
12:30	12:40	**12:45**	**Sub20 Femenino Campeonato de Cantabria**	**6.000**	**4A**	**13:45**
12:30	12:40	**12:45**	**Sub23 y Absoluto Femenino Campeonato de Cantabria**	**9.000**	**6A**	**13:45**
13:20	13:30	**13:35**	**Sub23 y Absoluto Masculino 'A' Campeonato de Cantabria**	**9.000**	**6A**	**14:30**

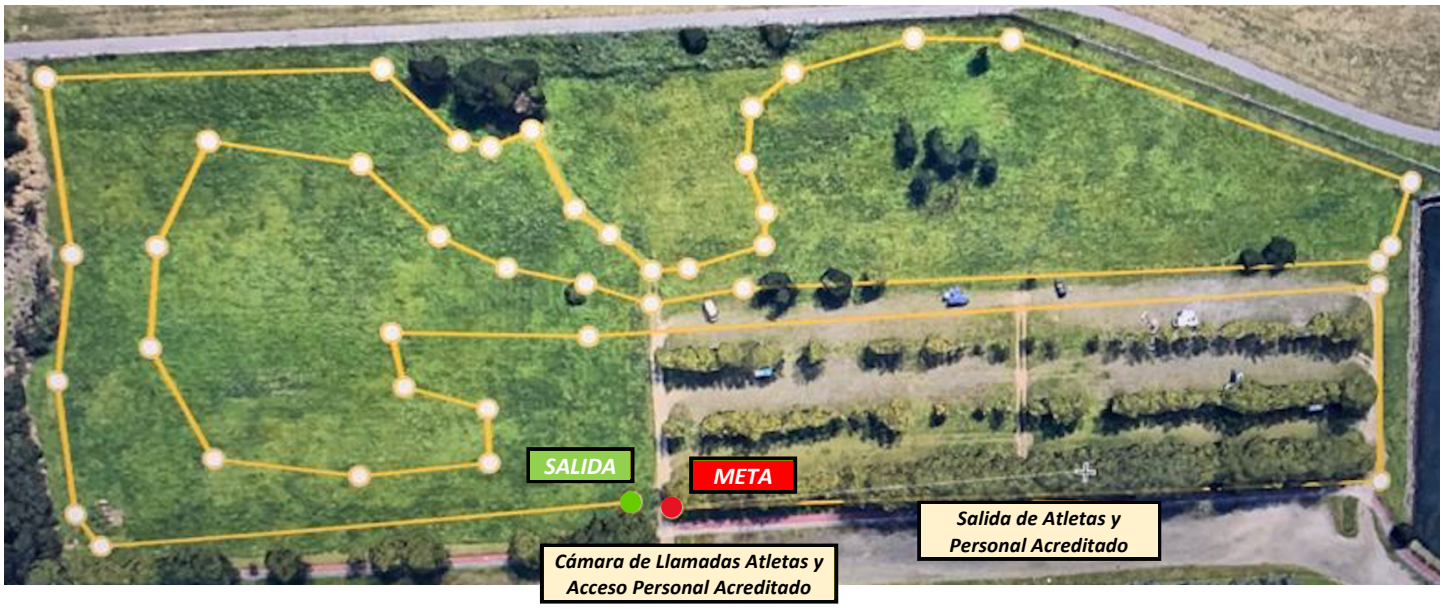

NORMAS GENERALES DE LA COMPETICIÓN

1º - La Federación Cántabra de Atletismo (FCA), en colaboración con la Autoridad Portuaria de Santander, el Ayuntamiento de Camargo y el CDB Camargo Ría del Carmen, programa el I Cross Marina del Cantábrico-Ayuntamiento de Camargo, Campeonato de Cantabria Absoluto, Sub23 y Sub20 de Campo a Través y prueba de selección nacional que tendrá lugar el domingo 21 de febrero en Maliaño. Servirá para definir la Selección Cántabra de Cross que acuda al CIII Campeonato de España de Campo a Través Individual, cita prevista en Getafe (Madrid) el domingo 28 de febrero (así como al Nacional Escolar Sub18 y Sub16, de programarse y disputarse finalmente antes del mes de abril). La competición únicamente se disputará si cuenta con la autorización correspondiente por parte de la Dirección General de Salud Pública del Gobierno de Cantabria, al menos 24 horas antes de su celebración.

2º - La competición está catalogada como de ámbito Nacional II y está destinada únicamente a atletas mayores de edad y a menores que cuenten con Licencia Nacional, de acuerdo con la nueva normativa RFEA y con la normativa sanitaria actual de aplicación en Cantabria. El objetivo principal es repartir los títulos autonómicos de la especialidad y permitir la clasificación de los atletas cántabros para los diferentes Campeonatos de España de Campo a Través.

3º - La 'Guía RFEA de actuación y recomendaciones para la organización de competiciones' y el 'Protocolo CSD de actuación para la vuelta de competiciones oficiales de ámbito estatal y carácter no profesional' serán de obligado cumplimiento. Todos los participantes y el resto de personas presentes en la competición se comprometen, a través de su inscripción y/o acreditación, y con la firma del **'Consentimiento informado'** correspondiente, a cumplir estrictamente con los citados protocolos, que se encuentran disponibles en el siguiente enlace:
https://www.rfea.es/normas/pdf/protocolo_COVID19_RFEA_A4_indiv_27nov_v2.pdf

4º - De acuerdo con las limitaciones exigidas en relación con la situación sanitaria, en esta competición cuentan con prioridad de participación los atletas con Licencia por Cantabria. Excepcionalmente podría admitirse la presencia de deportistas de otras comunidades con Licencia Nacional, siempre y cuando el número total de inscritos lo permita.

5º - De acuerdo con la situación sanitaria, la competición se desarrollará sin público en el interior recinto. En cualquier caso, es obligación de los clubes el acreditar al menos un entrenador o delegado en el caso de que cuenten con atletas inscritos menores de edad. Esta persona se coordinará con las familias y se responsabilizará de acompañar a los menores de edad participantes a su llegada y salida del circuito. Igualmente, acompañará y se responsabilizará de los menores hasta que sus tutores se hagan cargo, una vez finalizada su participación. La firma del **'Consentimiento informado'** implica este compromiso por parte de los entrenadores/delegados y tutores correspondientes. La FCA no se responsabilizará en caso de producirse incumplimientos en este sentido.

NORMAS DE INSCRIPCIÓN, ADMISIÓN Y ACREDITACIÓN EN LA COMPETICIÓN

6º - El plazo para realizar inscripciones permanecerá abierto hasta las 14:00 horas del viernes 19 de febrero de 2021. Deben realizarse por adelantado y a través de la intranet de la RFEA (**https://isis.rfea.es/sirfea2/**), indicándose el dorsal correspondiente del atleta en el campo 'Dorsal' (imprescindible que coincida con el dorsal asignado por el club al atleta para la temporada 2021)**.** Las inscripciones para la prueba 'Open' de 6.000 metros se realizarán en la pestaña 'Cross Corto' de la plataforma. El sistema está preparado para funcionar con Internet Explorer. Si algún club tiene problemas para apuntar atletas puede enviar sus inscripciones al correo **inscripciones@fcatle.com**, indicando dorsal, nombre y dos apellidos, número de licencia, fecha de nacimiento y club.

7º - Una vez finalizado el plazo de inscripción correspondiente se publicarán las listas provisionales de admitidos. Para la confección de las series y posicionamientos provisionales, y los posibles cortes a efectuar, se tendrán en cuenta los resultados en el Nacional de Campo a Través de Zaragoza 2020, y en los Campeonatos de Cantabria de Campo a Través Individual 2020, disputados en Borleña de Toranzo (Sub20, Sub23 y Absoluto) y Colindres (Sub16 y Sub18), así como otros resultados en pruebas 2021 de campo a través. En segundo lugar, se podrán valorar, igualmente de cara a la confección de las series y el posicionamiento de los atletas en la salida, marcas en pruebas de fondo en pista y ruta conseguidas únicamente en las temporadas 2018/2019, 2020 y 2021. La FCA se reserva el derecho de admitir a determinados atletas sin marca acreditada, así como de estudiar el situar atletas en series o filas de mayor nivel a criterio técnico, una vez justificados los motivos por parte de los interesados.

8º - Los entrenadores y delegados de los clubes solo accederán previa acreditación, enviando igualmente una solicitud previa al correo **inscripciones@fcatle.com** hasta las 14:00 horas del viernes 19 de febrero. Las solicitudes para prensa y fotógrafos también se estudiarán, previa petición, en el plazo y correo electrónico indicado.

Acreditaciones	Nº. Acreditaciones
Prensa y Fotógrafos	Solicitar a la FCA (**inscripciones@fcatle.com**)
Entrenadores con Licencia FCA/RFEA*	1 por Entrenador
Clubes con Licencia FCA/RFEA (de 1 a 5 atletas)	1 por Club
Clubes con Licencia FCA/RFEA (de 6 a 10 atletas)	2 por Club
Clubes con Licencia FCA/RFEA (de 11 a 15 atletas)	3 por Club
Clubes con Licencia FCA/RFEA (16 atletas y más)	(…)

** Los Entrenadores sin Licencia FCA/RFEA deben acreditarse en los cupos asignados a los clubes.*

9º - Una vez publicadas las listas provisionales, todas las personas que participen en el desarrollo de la competición (Atletas, y también Organizadores/Jueces, Entrenadores, Delegados, Prensa, Fotógrafos…) tienen hasta las 14:00 horas del sábado 20 de febrero para cumplimentar obligatoriamente el formulario de **'Consentimiento informado'** que figura en el siguiente enlace':
https://docs.google.com/forms/d/16YmA031KSrfVuojCr-JCyFKumB2xq5bRdIbUDs69Znk/edit

10º - El hecho de cumplimentar el **'Consentimiento informado'** se considerará, a todos los efectos, la confirmación definitiva para tomar parte en la competición. En base al mismo se cerrará la participación, se confeccionarán las series y las parrillas de salida definitivas y se admitirá al personal correspondiente.

11º - Los atletas que habiendo completado el **'Consentimiento informado'** no participen en la competición no tendrán prioridad para tomar parte en siguientes pruebas 2021 de la FCA, pudiendo quedar fuera de las listas de admitidos en función de las participaciones. En cualquier caso, se admitirán renuncias hasta las 14:00 horas del sábado 20 de febrero (**inscripciones@fcatle.com**), publicándose esa misma tarde las listas y series definitivas (y, en su caso, el orden en la parrilla de salida), así como el horario definitivo. Se ruega la máxima colaboración a atletas y clubes para comunicar las renuncias en el plazo fijado y que las listas definitivas queden bien confeccionadas, con la admisión del máximo número de atletas posible.

12º - Una vez publicadas las listas y series definitivas y el horario definitivo, en concreto la tarde del sábado anterior a la competición, no se realizarán nuevas inscripciones ni cambios. En ningún caso el mismo día de la prueba.

PROTOCOLO A SEGUIR EL DÍA DE LA COMPETICIÓN

13º - Para evitar aglomeraciones, se recomienda el uso de trasporte individual. La organización no establecerá espacios de aparcamiento controlado para el transporte colectivo. Será obligatorio aparcar en las áreas de estacionamiento del Polígono y el Puerto Deportivo de Raos, y desplazarse a pie hasta el recinto del circuito, al que solo accederán atletas, entrenadores, delegados y demás personal acreditado. No sé permitirá el acceso de vehículos al recinto, que permanecerá acotado y vigilado.

14º - Es obligatorio acudir con mascarilla, llevarla en todo momento (salvo los atletas en el momento concreto de la competición), y mantener las distancias de seguridad de 1,5 metros durante toda la jornada.

15º - Los atletas (al entrar en cámara de llamadas), entrenadores, delegados y demás personal acreditado deberán pasar una toma de temperatura en el momento de acceder a la instalación, impidiéndose la entrada y la participación en la jornada a toda aquella persona que supere los 37,5 grados. Los entrenadores y demás personal acreditado portarán o recibirán su correspondiente tarjeta de acreditación FCA -se devolverá al finalizar la jornada-.

16º - No se permitirá instalar carpas en el circuito. Para minimizar los contactos con el personal de Secretaría los atletas deben traer su dorsal asignado y sus imperdibles y llegar con el tiempo justo para efectuar el calentamiento por las zonas adyacentes al circuito. Se recomienda trotar de forma individual, con mascarilla y siempre por el margen derecho de las vías, guardando una distancia de 6 metros con el resto de atletas que se encuentren efectuando el calentamiento (2 metros al cruzarse). Igualmente es recomendable realizar de forma individual el resto de ejercicios de calentamiento, manteniendo una distancia de seguridad de 6 metros con cualquier persona.

17º - Posteriormente deberán presentarse en Cámara de Llamadas, entre 15 y, como máximo, 5 minutos antes de la salida de la prueba, con mascarilla, las zapatillas de clavos y el dorsal ya colocados, y un máximo de dos prendas más de calentamiento (parte superior e inferior). La organización facilitará bolsas de plástico en cámara de llamadas para que los atletas puedan depositar las prendas de calentamiento antes de la salida. Los delegados podrán acceder hasta una zona habilitada junto a la salida, exclusivamente para recoger las bolsas de cada atleta. Una vez recogidas, deberán abandonar la zona inmediatamente.

18º - Los atletas se colocarán en la salida por filas, dejando una separación entre ellos y entre filas de 2 metros, asegurándose la distancia de seguridad correspondiente hasta el mismo momento del pistoletazo inicial. La colocación de los atletas de las primeras filas se hará teniendo en cuenta el artículo 7 del presente reglamento. En todo caso la FCA tiene la potestad de contemplar algunas excepciones, o de distribuir a algunos atletas a criterio técnico.

19º - Los atletas deberán portar la mascarilla hasta que se produzca el pistoletazo inicial. Una vez iniciada la prueba podrán retirársela, aunque la llevarán en todo momento, en el brazo, en el bolsillo o el interior de su equipación. A su llegada, los atletas se colocarán de nuevo la mascarilla. Lo harán inmediatamente después de cruzar la línea de meta.

20º - No está prevista la realización de ninguna entrega de trofeos. Solo se entregarán las medallas (oro, plata y bronce) de los seis campeonatos autonómicos en disputa (Absoluto, Sub23 y Sub20, en hombres y mujeres), inmediatamente después de concluir cada prueba. Se ruega a todos los atletas y demás personal acreditado acatar estrictamente el cumplimiento del protocolo y sobre todo evitar los saludos, muestras de afecto y las fotografías de grupo, especialmente al finalizar cada prueba.

21º - Los atletas participantes deberán abandonar el circuito por las vías señalizadas por la organización y tan pronto como sea posible después de la finalización de su prueba. Siempre antes de la hora fijada en el programa. Igualmente

deberán abandonar el recinto los entrenadores, delegados y el resto de personal acreditado, una vez haya finalizado la participación de sus atletas o su función a desempeñar durante la competición. Se ruega máxima colaboración con la FCA en este sentido, evitando igualmente aglomeraciones en las zonas colindantes, así como en el carril bici situado junto al recinto y que permanecerá abierto al público.

22º - En caso de incumplimiento de los protocolos, a la persona implicada se le amonestará mediante una tarjeta amarilla de advertencia. En caso de reincidir en su actitud se le mostrará la tarjeta roja, siendo descalificado en caso de ser atleta, e invitado a abandonar de forma inmediata el recinto de la competición.

En Santander, a 15 de febrero de 2021

Santiago Velasco García de Muro
(Área de Competición - FCA)